

DOCUMENT PODPISANY
ELEKTRONICZNIE PODPISANE
ZADANIEK 1.07.2021

ST0132

Załącznik nr 1
do Regulaminu budżetu obywatelskiego
w Toruniu, przyjętego uchwałą nr 52/19
Rady Miasta Torunia z dnia 7.02.2019 r.
z późn. zm

FORMULARZ ZGŁASZANIA PROJEKTÓW DO BUDŻETU OBYWATELSKIEGO W TORUNIU NA 2022 R.

UWAGA!!!

- Prosimy o czytelne wypełnienie formularza.
- Formularz można też wypełnić za pomocą Internetu, a następnie wydrukować i przynieść lub przysłać do Urzędu Miasta Torunia. Zajrzyj na www.budzet.torun.pl

A. WNIOSKODAWCA:

B. NAZWA PROJEKTU (maksymalnie 10 słów):

Leśna Ścieżka Zdrowia dla Osób Starszych (65+) i nie tylko

C. TYP PROJEKTU (zaznacz jedną pozycję):

- projekt ogólnomiejski
 projekt lokalny

W przypadku zaznaczenia opcji „projekt lokalny” wskaż okręg (pulę środków):

- | | |
|---|--|
| <input type="checkbox"/> Bielawy-Grębocin | <input type="checkbox"/> Rubinkowo |
| <input type="checkbox"/> Bydgoskie | <input type="checkbox"/> Rudak |
| <input type="checkbox"/> Chełmińskie | <input type="checkbox"/> Skarpa |
| <input type="checkbox"/> Czerniewice | <input type="checkbox"/> Staromiejskie |
| <input type="checkbox"/> Jakubskie-Mokre | <input checked="" type="checkbox"/> Stawki |
| <input type="checkbox"/> Kaszczorek | <input type="checkbox"/> Wrzosy |
| <input type="checkbox"/> Podgórz | |

D. OPIS PROJEKTU Proszę opisać, co dokładnie ma zostać wykonane, podać główne działania związane z realizacją zadania, podać uzasadnienie dla realizacji projektu:

1. Rodzaj przedsięwzięcia.

Zgodnie z załączoną do niniejszego wniosku koncepcją wstępną zagospodarowania terenu mojego autorstwa (łącznie dwa arkusze) obszar ten idealnie nadaje się do wykorzystania na lokalizację naturalnej, leśnej ścieżki zdrowia z ofertą dedykowaną dla osób starszych (i nie tylko). Tego rodzaju form umożliwiających aktywność ruchową adresowaną szczególnie do osób starszych (w wieku 65+) nie ma nie tylko na os. Piaski, ale i w promieniu co najmniej kilku kilometrów od osiedla. Planowane przeznaczenie i zagospodarowania działki zgodne jest z miejscowym planem zagospodarowania przestrzennego dla jednostki urbanistycznej 39 US przyjętym uchwałą Nr 308/99 Rady Miasta Torunia z dnia 21.10.1999r.

2. Miejsce i zakres rzeczowy zadania.

Działka nr 964 jest obszarem dotychczas niezagospodarowanym, położonym przy ul. Topazowej 19-27. Jest to idealny teren do wykorzystania w niemal niezmienionej formie, z zachowaniem obecnego drzewostanu, do wprowadzenia funkcji sportowej dostępnej głównie dla mieszkańców osiedla Piaski. Esencją koncepcji jest główna ścieżka biegnąca pomiędzy istniejącymi drzewami, wykonana z nawierzchni mineralnej (TerraWay), o dużym stopniu twardości (a jednocześnie w pełni infiltracyjna, bezpieczna dla środowiska) zapewniającej możliwość nie tylko aktywnych spacerów ale również komfortowego joggingu. Przy ścieżce zlokalizowanych jest 9 placów rekreacyjnych i spoczynkowych z urządzeniami drewnianymi do ćwiczeń fizycznych. Urządzenia te są proste w wykonaniu i przy odpowiednim przygotowaniu również trwałe. Dodatkową ich ochroną przed ewentualnym zniszczeniem jest planowane ogrodzenie całej działki, z dwiema furtkami usytuowanymi w dwóch punktach od strony ul. Topazowej. Elementami komunikacyjnymi są także oznaczone białymi kwadratami tzw. przedepły, docelowo wykonane z płyt kamiennych lub kamieni polnych łamanych, z jednej strony skracające przejście ścieżki zdrowia, ale z drugiej umożliwiającej jej znaczne wydłużenie poprzez ponowne pokonywanie wybranych odcinków.

Atrakcyjność ścieżki leśnej podniesiona zostanie również przez planowane boisko do badmintonu (o nawierzchni TerraWay wykonanej na adekwatnej podbudowie) zlokalizowane przy granicy południowej, z towarzyszącym placem spoczynkowym wyposażonym w drewniane siedziska i stół. Możliwe więc będą nie tylko ćwiczenia, ale także spacerowanie czy jogging oraz gry zespołowe np. w gronie rodziny, znajomych czy sąsiadów. Całość proponowanego zagospodarowania kierowana jest – co zostało wspomniane w pierwszym akapicie wniosku – nie tylko do osób starszych, ale również całych rodzin.

Wzdłuż ulicy Topazowej, na przedmiotowej działce proponowana jest łąka kwietna. Nie tylko urozmaici estetycznie, wizualnie północny fragment terenu, sąsiadujący z ul. Topazową ale sprzyjać będzie aktywności różnorodnych owadów. Z tego punktu widzenia ścieżka może mieć także charakter edukacyjny, zwłaszcza dla młodszych pokoleń.

3. Szacunkowy koszt przedsięwzięcia.

Koszt przedsięwzięcia - jako, że wpisuje się w zarówno projekt inwestycyjny jak i związany z urządzeniem zieleni - szacuję na przedział pomiędzy 145 000,00 zł - 155 000,00 zł zależnie od ostatecznie wybranych urządzeń i szczegółowo określonych elementów wyposażenia ścieżki zdrowia oraz systemowego ogrodzenia.

Niewątpliwymi atutami obniżającym koszt zagospodarowania są: fakt, że jest to głównie teren płaski, zadrzewiony (ochrona przed słońcem), w który ingerencja powinna być zminimalizowana oraz niski koszt utrzymania: runa leśnego się nie kosi, zaś łąkę kwietną kosi się raz lub dwa razy w sezonie.

Pozostaje w zasadzie koszt utrzymania ogrodzenia, boiska do badmintonu oraz utrzymanie dobrego stanu urządzeń do ćwiczeń.

Ścieżka, na której bardzo mi zależy, docelowo spełniać będzie wiele funkcji społecznych, także przyrodniczych, a jednocześnie pozwoli ochronić istniejący leśny charakter tej przestrzeni. Ogrodzenie pozwoli natomiast utrzymać cały teren w czystości i zapobiec aktom wandalizmu. Z czasem możliwe, że pojawią się kamery monitoringu miejskiego, może również prywatnego nieruchomości położonych na przeciwko tego obszaru, co dodatkowo ograniczy ryzyko zniszczeń.

E. LOKALIZACJA, MIEJSCE REALIZACJI

Ulica, numer, rejon ulic, numer działki, inne istotne informacje na temat lokalizacji

Ulica Topazowa 19-27, działka nr 964 - to idealny teren do wykorzystania w niemal niezmienionej formie, z zachowaniem obecnego drzewostanu, do wprowadzenia funkcji sportowej dostępnej dla mieszkańców osiedla Piaski i nie tylko. Planowane przeznaczenie i zagospodarowania działki zgodne jest z miejscowym planem zagospodarowania przestrzennego dla jednostki urbanistycznej 39 US przyjętym uchwałą Nr 308/99 Rady Miasta Torunia z dnia 21.10.1999r.

F. OPIS PROJEKTU NA STRONĘ INTERNETOWĄ

Proszę podać opis projektu, który zostanie opublikowany na stronie internetowej (maksymalnie 1 200 znaków ze spacjami):

Działka nr 964 jest obszarem dotychczas niezagospodarowanym, położonym przy ul. Topazowej 19-27.
Jest to idealny teren do wykorzystania w niemal niezmienionej formie, z zachowaniem obecnego drzewostanu, do wprowadzenia funkcji sportowej dostępnej dla mieszkańców osiedla Piaski. Esencją koncepcji jest główna ścieżka biegnąca pomiędzy istniejącymi drzewami, wykonana z nawierzchni mineralnej, o dużym stopniu twardości zapewniającej możliwość nie tylko aktywnych spacerów ale również komfortowego joggingu. Przy ścieżce zlokalizowanych jest 9 placów rekreacyjnych i spoczynkowych z urządzeniami drewnianymi do ćwiczeń fizycznych. Urządzenia te są proste w wykonaniu i przy odpowiednim przygotowaniu również trwałe. Dodatkową ich ochroną przed ewentualnym niszczeniem będzie planowane ogrodzenie całej działki, z dwiema furtkami usytuowanymi przy ul. Topazowej.
Wzdłuż ulicy Topazowej, na przedmiotowej działce proponowana jest łąka kwietna. Nie tylko urozmaici estetycznie, wizualnie północny fragment terenu, sąsiadujący z ul. Topazową ale sprzyjać będzie towarzystwu różnorodnych owadów. Z tego punktu widzenia ścieżka może mieć także charakter edukacyjny, zwłaszcza dla młodszych pokoleń.

G. SZACUNKOWY KOSZT PROJEKTU

Proszę podać szacunkowy koszt realizacji projektu, z podziałem na poszczególne elementy składowe:

Szacunkowy koszt projektu to kwota 155000,00 zł, w tym:
- zbudowanie ścieżki to koszt około 45 000,00 zł Wybudowanie
- zbudowanie tarasów przy ścieżce (z tej samej nawierzchni) to koszt ok. 20 000,00 zł
- zbudowanie boiska do badmintona to koszt 10 000,00 zł
- ogrodzenie terenu to koszt ok 30 000,00 zł Urządzenia do ćwiczeń to koszt ok 50 000,00 zł

Ścieżka docelowo spełniać będzie wiele funkcji społecznych, także przyrodniczych, a jednocześnie pozwoli ochronić istniejący leśny charakter tej przestrzeni. Ogrodzenie pozwoli natomiast utrzymać cały teren w czystości i zapobiec aktom wandalizmu. Z czasem możliwe, że pojawią się kamery monitoringu miejskiego, może również prywatnego nieruchomości położonych na przeciwko tego obszaru, co dodatkowo ograniczy ryzyko zniszczeń.

H. ZAŁĄCZNIKI

X Lista poparcia dla projektu (obowiązkowe)

Oświadczenie podmiotu zewnętrznego o współpracy, (patrz §13 ust.4 pkt 4 Regulaminu) *

X Mapy**

Zdjęcia**

Inne (np. dodatkowe ekspertyzy, rekomendacje, analizy prawne)**

Do niniejszego wniosku załączone zostały:
- lista poparcia z podpisami 12 osób,
- dwa arkusze koncepcji zagospodarowania terenu.

** Jeśli realizacja wymaga współpracy z podmiotem zewnętrznym*

***Informacja nieobowiązkowa*

I. OŚWIADCZENIA

1. Dla wnioskodawców, którzy w momencie składania wniosku ukończyli 18. rok życia

Oświadczam, że:

- 1) W dniu złożenia wniosku do Budżetu obywatelskiego w Toruniu mam ukończone 18 lat;
- 2) Dane podane w formularzu wniosku są prawdziwe i aktualne;
- 3) Zapoznałem/am się i akceptuję Regulamin budżetu obywatelskiego w Toruniu;
- 4) Zapoznałem/am się z klauzulą informacyjną dotyczącą przetwarzania danych osobowych w procedurze Budżetu obywatelskiego w Toruniu, znajdującą się na ostatniej stronie formularza wniosku;
- 5) Ponoszę odpowiedzialność prawną za dane i informacje zamieszczone w formularzu wniosku.

Toruń,

Data: 30.06.2021

2. Dla rodzica / opiekuna prawnego osoby małoletniej składającej projekt, która w momencie składania wniosku nie ukończyła 18. roku życia

Oświadczam, że:

- 1) Jestem rodzicem / opiekunem prawnym osoby składającej niniejszy projekt w ramach Budżetu obywatelskiego w Toruniu;
- 2) Akceptuję udział mojego dziecka / podopiecznego w procedurze Budżetu obywatelskiego w Toruniu;

Arkusz 2

wykorzystanie potencjału

Leśna ścieżka zdrowia dla osób starszych i nie przy ul. Topazowej 19-27, w Toruniu.

Inwestor: Gmina Miasto Toruń
działka 964, obręb 66
skala 1:250

Ideą koncepcji jest wykorzystanie terenu leśnego do zlokalizowania ścieżki zdrowia, dedykowanej głównie osobom starszym, ale nie wyłącznie. Ćwiczenia na poszczególnych stanowiskach mogą wykonywać osoby w niemal każdym wieku, z wyłączeniem dzieci poniżej 12 roku życia w odniesieniu do wybranych przyrządów.

W odróżnieniu od typowych nowoczesnych słowami zewnętrznych autorowi koncepcji szczególnie zależało na zachowaniu charakteru terenu i maksymalnej adaptacji istniejącego drzewostanu. Obszar ten jest w większości płaski, położony na granicy osiedla z bardzo dobrym dostępem, a jednocześnie stanowi część kompleksu leśnego, gwarantującego doskonały, lokalny mikroklimat (czyste, świeże powietrze, odpowiednią wilgotność, zawartość w powietrzu naturalnych substancji działających m. in. antybakteryjnie, grzybobójczo).

Poza wysiłkiem i regeneracją fizyczną (m. in. dotlenienie organizmu, poprawa koncentracji, podtrzymywana i usprawniana koordynacja ruchowa) doskonała lokalizacja naturalnej ścieżki zdrowia zapewni możliwość bezpośredniego kontaktu z przyrodą, jej kontemplowanie, np. obserwowanie roślin i zwierząt, co z kolei poprawia samopoczucie (mając realny wpływ na zdrowie psychiczne). Dodatkową atrakcją może być również zastosowanie zmienności nawierzchni w postaci ścieżki sensorycznej.

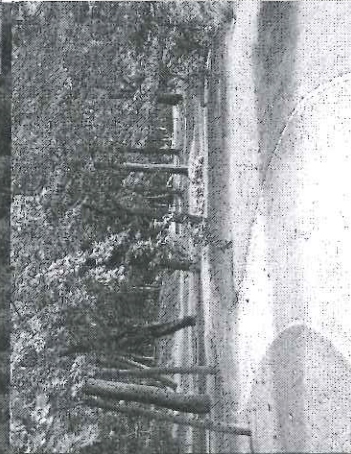
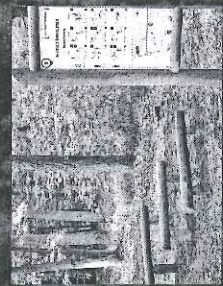
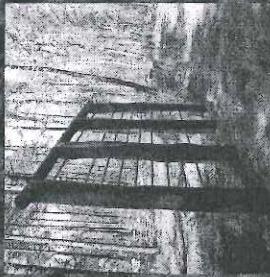
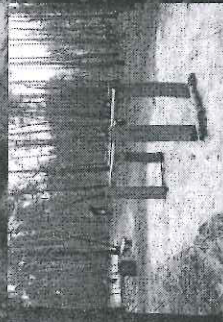
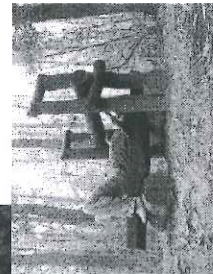
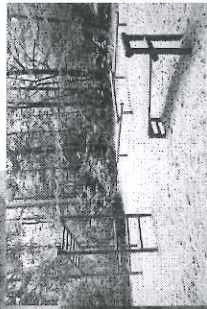
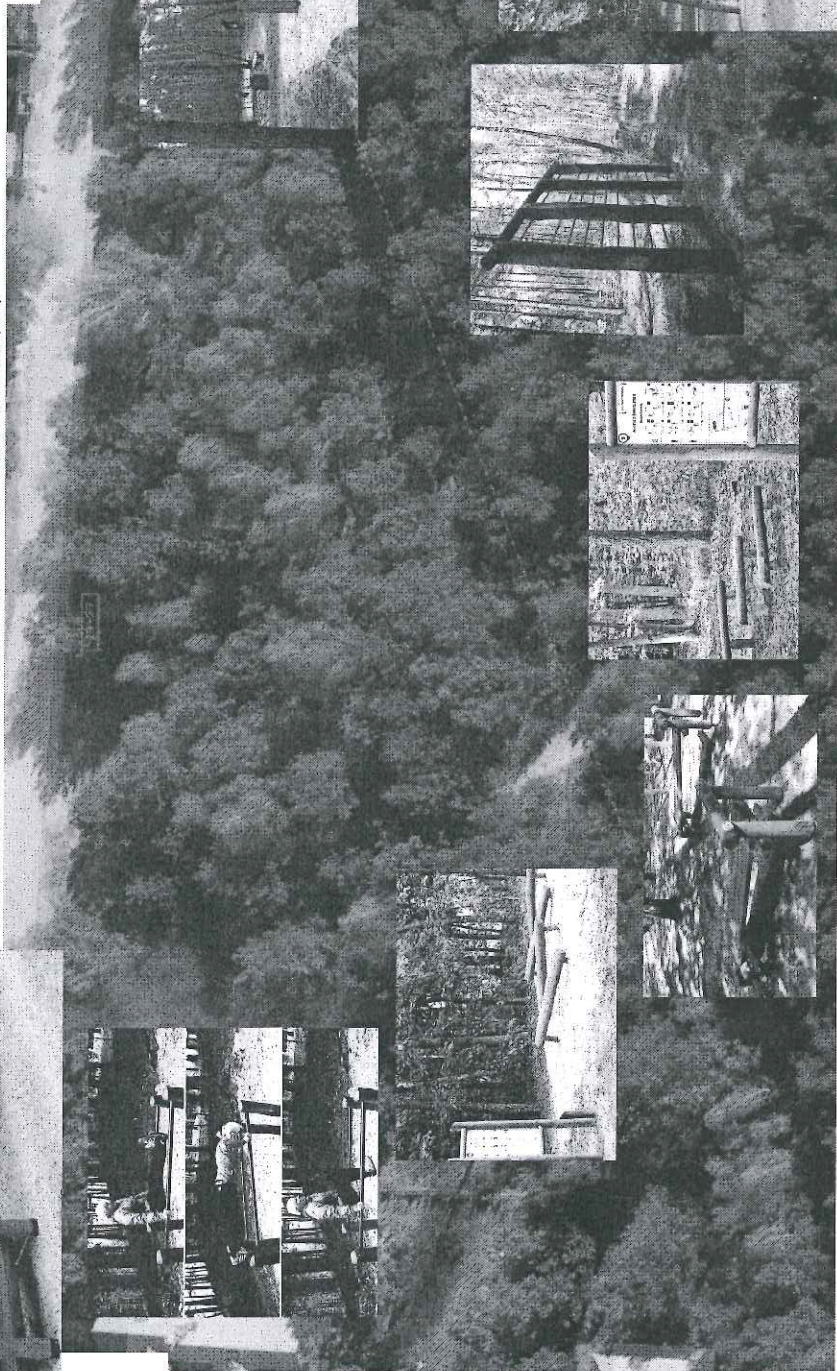
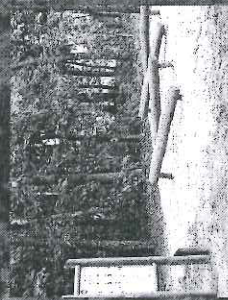
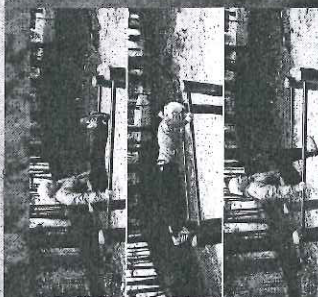
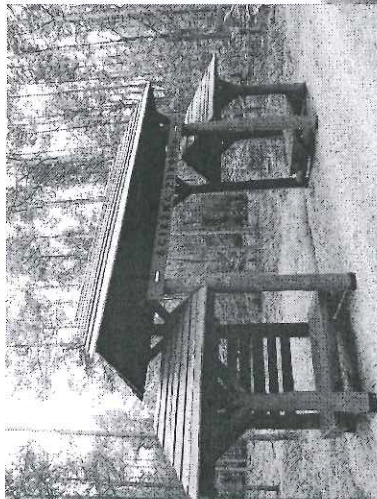

Zdjęcia pochodzą ze zbiorów własnych [redacted] oraz z internetu [redacted]

Arkusz 2

wykorzystanie potencjału

Leśna ścieżka zdrowia dla osób starszych i nie przy ul. Topazowej 19-27, w Toruniu.

Inwestor: Gmina Miasto Toruń
działka 964, obręb 66
skala 1:250

Idea koncepcji jest wykorzystanie terenu leśnego do zlokalizowania ścieżki zdrowia, dedykowanej głównie osobom starszym, ale nie wyłącznie. Ćwiczenia na poszczególnych stanowiskach mogą wykonywać osoby w niemal każdym wieku, z wyłączeniem dzieci poniżej 12 roku życia w odniesieniu do wybranych przyrządów.

W odróżnieniu od typowych nowoczesnych siłowni zewnętrznych autorowi koncepcji szczególnie zależało na zachowaniu charakteru terenu i maksymalnej adaptacji istniejącego drzewostanu. Obszar ten jest w większości płaski, położony na granicy osiedla z bardzo dobrym dostępem, a jednocześnie stanowi część kompleksu leśnego, gwarantującego doskonały, lokalny mikroklimat (czyste, świeże powietrze, odpowiednią wilgotność, zawartość w powietrzu naturalnych substancji działających m. in. antybakteryjnie, grzybobójczo).

Poza wysiłkiem i regeneracją fizyczną (m. in. dotlenienie organizmu, poprawa koncentracji, podtrzymywana i usprawniana koordynacja ruchowa) doskonałą lokalizacją naturalnej ścieżki zdrowia zapewnią możliwość bezpośredniego kontaktu z przyrodą, jej kontemplowanie, np. obserwowanie roślin i zwierząt, co z kolei poprawia samopoczucie (mając realny wpływ na zdrowie psychiczne). Dodatkową atrakcją może być również zastosowanie zmienności nawierzchni w postaci ścieżki sensorycznej.

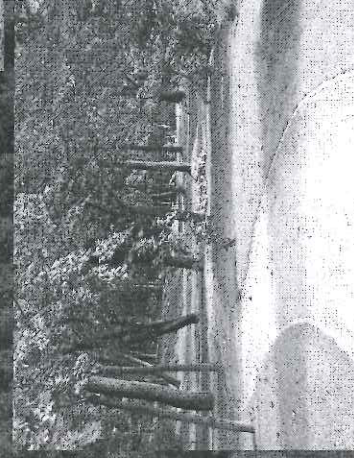
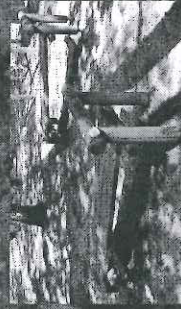
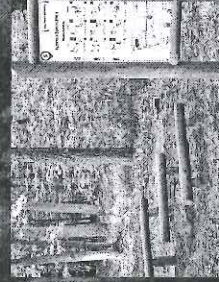
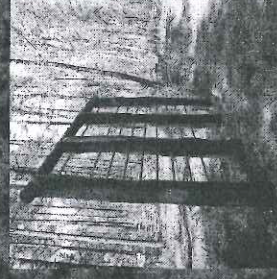
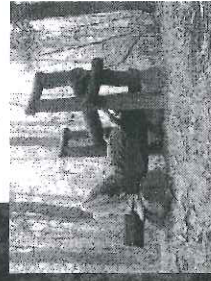
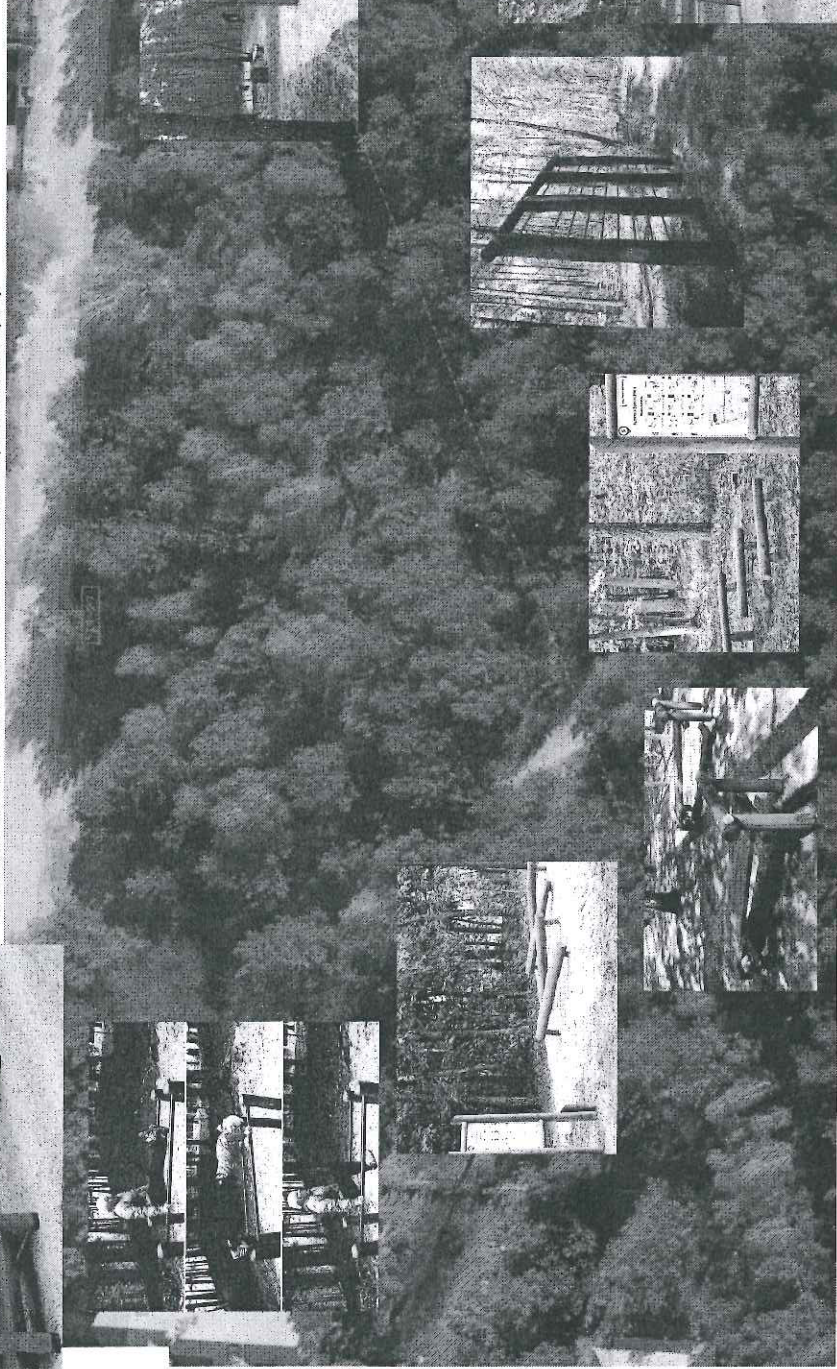
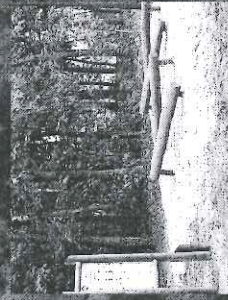
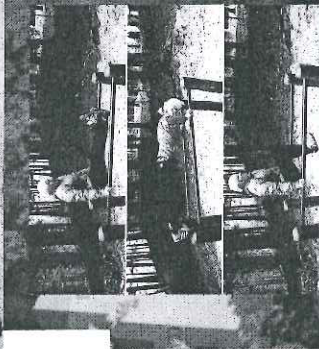
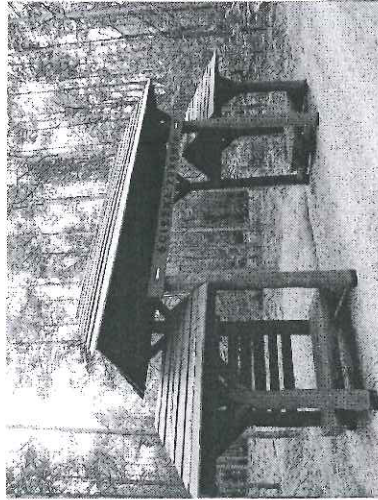

Arkusz 1

koncepcja zagospodarowania terenu

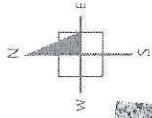

Leśna ścieżka zdrowia dla osób starszych i nieprzy ul. Topazowej 19-27, w Toruniu.

Inwestor: Gmina Miasto Toruń
działka 964, obręb 66
skala 1:250

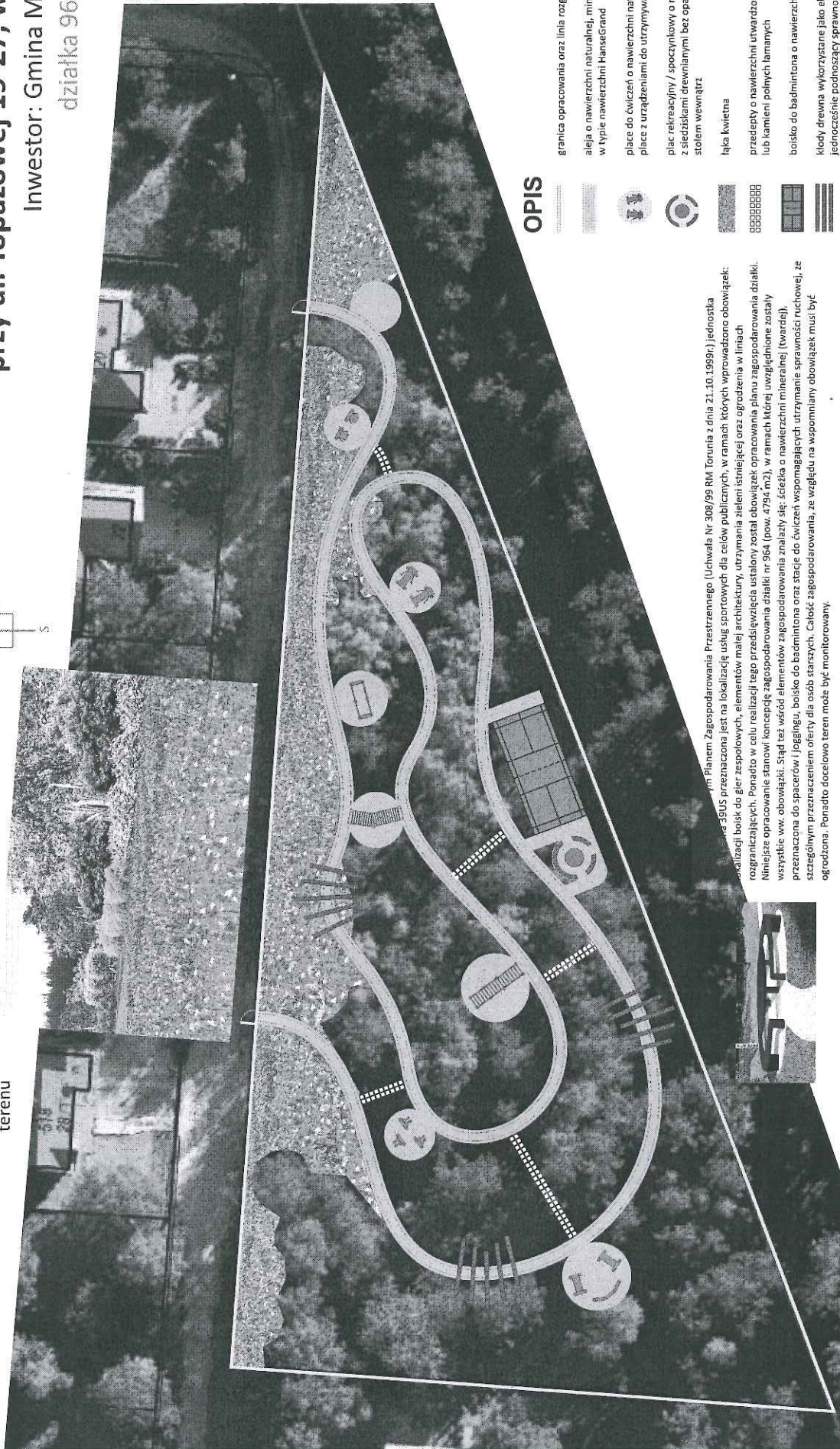

OPIS

- granicza opracowania oraz linia rozgraniczająca do instalacji ogrodzenia
- aleja o nawierzchni naturalnej, mineralnej, przepuszczalne dla wody, w typie nawierzchni HanseGrand
- plac do ćwiczeń o nawierzchni naturalnej, mineralnej;
- plac z urządzeniami do utrzymywania i poprawy kondycji fizycznej
- plac rekreacyjny / spoczynkowy o nawierzchni naturalnej, mineralnej, z siedziskami drewnianymi bez oparcia i drewnianym otokowym stołem wewnątrz
- lajka kwietna
- predepty o nawierzchni utwardzonej wykonane z płyt kamiennych lub kamieni polnych łamanych
- boisko do badmintonu o nawierzchni sztucznej (EPDM, sztuczna trawa)
- Kłody drewna wykorzystane jako element pozwalający utrzymać oraz jednocześnie podnoszący sprawność ruchową osób starszych



...ym Planem Zagospodarowania Przestrzennego (Uchwała Nr 308/99 RM Torunia z dnia 21.10.1999r.) jednostka 39US przeznaczona jest na lokalizację usług sportowych dla celów publicznych, w ramach których wprowadzono obowiązek realizacji boisk do gier zespołowych, elementów małej architektury, utrzymania zieleni istniejącej oraz ogrodzenia w liniach rozgraniczających. Ponadto w celu realizacji tego przedsięwzięcia ustalony został obowiązek opracowania planu zagospodarowania działki. Niniejsze opracowanie stanowi koncepcję zagospodarowania działki nr 964 (pow. 4794 m²), w ramach której uwzględnione zostały wszystkie ww. obowiązki. Stąd też wśród elementów zagospodarowania znalazły się: ścieżka o nawierzchni mineralnej (twarda), przeznaczona do spacerów i joggingu, boisko do badmintonu oraz stacje do ćwiczeń wspomagających utrzymanie sprawności ruchowej, ze szczególnym przeliczeniem oferty dla osób starszych. Całość zagospodarowania, ze względu na wspomniany obowiązek musi być ogrodzona. Ponadto docelowo teren może być monitorowany.